

Herzlich Willkommen

Herbstkonferenz

Emmenbrücke, 26. Oktober 2022



Traktandenliste

1. Begrüssung
2. Information Technik
 - Kurswesen
3. Genehmigung der überarbeiteten Reglemente
4. Mitgliederbeiträge / Budget 2023
5. Jahresprogramm 2023 / Vergabe der Anlässe
 - DV 2023 und 2024
 - Jugitag 2023 bis 2026
6. Kerngruppe
7. Aussprache / Verschiedenes
 - Sport Union Schweiz





1. Begrüssung



2. Informationen Technik

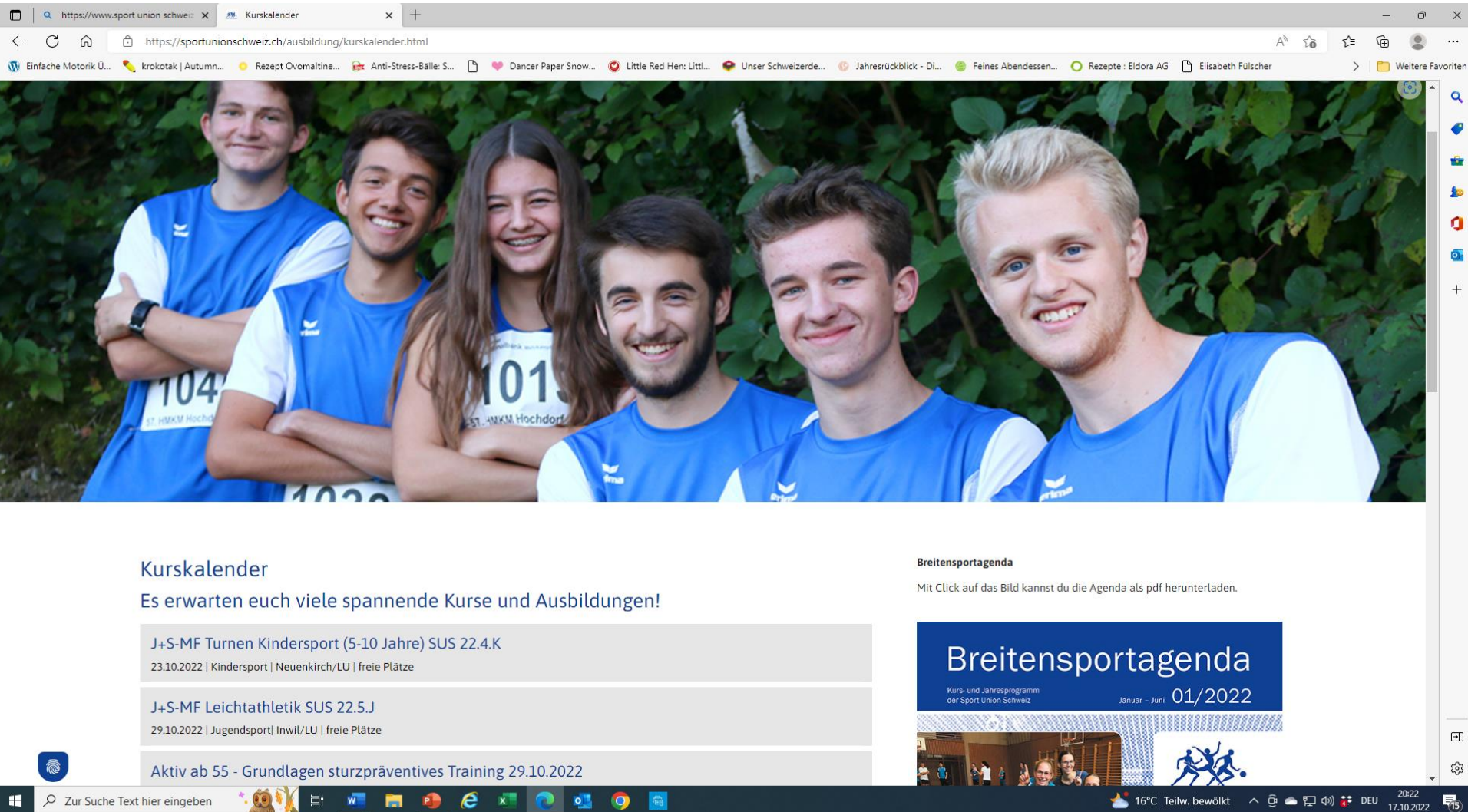

https://www.sport union schweiz.ch/ausbildung/kurskalender.html

Kurskalender

Es erwarten euch viele spannende Kurse und Ausbildungen!

- J+S-MF Turnen Kindersport (5-10 Jahre) SUS 22.4.K
23.10.2022 | Kindersport | Neuenkirch/LU | freie Plätze
- J+S-MF Leichtathletik SUS 22.5.J
29.10.2022 | Jugendsport | Inwil/LU | freie Plätze
- Aktiv ab 55 - Grundlagen sturzpräventives Training 29.10.2022

Breitensportagenda

Mit Click auf das Bild kannst du die Agenda als pdf herunterladen.

Breitensportagenda
Kurs- und Jahresprogramm der Sport Union Schweiz
Januar - Juni 01/2022

16°C Teilw. bewölkt 20:22 17.10.2022

- 18. März 2023 Kurs Sport Union Zentralschweiz
«neuer Schwung mit Kleingeräten»

Ehrungen

Bitte meldet uns alle zu Ehrenden für die nächste DV.

Wer an der DV geehrt wird, steht im Reglement, welches auf unserer Homepage unter «Downloads» zur Verfügung steht.

Verein des Jahres

Siegerprämie CHF 500.00



3. Genehmigung der überarbeiteten Reglemente

- Auszahlungsreglement für technische und administrative Kurse
- Weisungen für die Organisation und Durchführung des Jugendsporttages
- Wettkampfvorschriften des Jugendsporttages



Auszahlungsreglement für technische und administrative Kurse

ALT

Auszahlungsreglement für kantonale, technische und administrative Kurse

1. Kursorganisator

Für den Kursorganisator sind folgende Entschädigungen vorgesehen:

Taggeld: Fr. 50.– Grundpauschale pro Kurs für einen halben Tag oder Abend; Fr. 75.– für einen ganzen Tag.
Beim gleichzeitigen Einsatz als Kursleiter wird zusätzlich Fr. 50.– pro Stunde ausbezahlt. Angebrochene Stunden werden aufgerundet.

Fahrtspesen: Fahrten mit dem Auto zu den erwähnten Sitzungen und Veranstaltungen können mit 65 Rappen pro Kilometer verrechnet werden. Nach Möglichkeit ist darauf zu achten, dass gemeinsame Fahrten und die kürzeste Strecke gewählt werden. Für grössere Distanzen wird das Bahnbillett (2. Klasse) vom Wohnort zum Kursort vergütet.

Administration: Die Porto- und Telefonkosten sowie das Büromaterial und die Kopien werden nach Aufwand vergütet.

2. Kursleiter

Die Entschädigungen für die Kursleiter sind entsprechend deren Qualifikation anzusetzen. Die aufgeführten Ansätze gelten als Richtlinien. Die Entschädigungen sind jedoch möglichst tief anzusetzen und müssen mit den Kurskosten korrespondieren.

Hilfsleiter werden pauschal mit Fr. 20.– / Stunde entschädigt. Angebrochene Stunden werden aufgerundet.

Fahrtspesen: Fahrten mit dem Auto zu den erwähnten Sitzungen und Veranstaltungen können mit 65 Rappen pro Kilometer verrechnet werden. Nach Möglichkeit ist darauf zu achten, dass gemeinsame Fahrten und die kürzeste Strecke gewählt werden. Für grössere Distanzen wird das Bahnbillett (2. Klasse) vom Wohnort zum Ort der Veranstaltung vergütet.

3. Kursteilnehmer

Den Kursteilnehmern werden keine Spesen ausbezahlt.

4. Hauswarte und Hallen

Die Kursorganisatoren werden ersucht, nach Möglichkeit günstige Hallen auszuwählen.

5. Kurskosten

Die Kurskosten sollten möglichst an die Kurskosten der Sport Union Schweiz angelehnt werden. Das Ziel soll auf jedenfall sein, die Gesamtkosten des Kurses zu decken.

Genehmigt an der Herbstkonferenz der Sport Union Zentralschweiz, 4.11.2014

NEU

Auszahlungsreglement für technische und administrative Kurse

1. Entschädigung für Kursleitende

1.1 Kursleitungsentschädigung

| Kursdauer | Hauptverantwortliche / Alleinige Kursleitende | Klassenlehrer / Co-Kursleitende |
|------------------------|---|---------------------------------|
| Tag (mind. 5 Std.) | Pauschale à Fr. 400.-- | Pauschale à Fr. 360.-- |
| Halbtag (mind. 3 Std.) | Pauschale à Fr. 210.-- | Pauschale à Fr. 190.-- |
| Bis 2 ¾ Std. | Fr. 65.--/Std. Unterrichtszeit | Fr.60.--/Std. Unterrichtszeit |

In der Entschädigung enthalten sind:

- Die Vorbereitungszeit des Kurses und der zu unterrichtenden Lektionen
- Das Unterrichten der Lektionen
- Das Erstellen von Unterlagen
- Administrative Aufgaben vor, während und nach dem Kurs

2. Reisespesen für Kursleitung

Die Reisespesen werden gemäss Spesenreglement Sport Union Zentralschweiz entschädigt.

3. Kursteilnehmer

Den Kursteilnehmern werden keine Spesen ausbezahlt.

4. Kurskosten

Für die Kurskosten gelten die Vorgaben der Sport Union Schweiz DOK 11.3. Das Ziel soll auf jeden Fall sein, die Gesamtkosten des Kurses zu decken.

Genehmigt an der Herbstkonferenz der Sport Union Zentralschweiz, 26.10.2022.
Tritt sofort in Kraft und ersetzt das Auszahlungsreglement vom 4.11.2014.

Weisungen für die Organisation und Durchführung des Jugendsporttages (Gruppenwettkampf)

1. Teilnahmeberechtigt

Teilnahmeberechtigt sind die Mitglieder der Vereine der Sport Union Zentralschweiz. Ausnahmen sind zwischen dem Organisator und dem Verband abzusprechen.

2. Kategorien und Gruppen

Mädchen / Knaben

Es wird gruppenweise gestartet. Jede Gruppe besteht aus mindestens sechs Mädchen oder sechs Knaben. Die Gruppe kann auch aus mehr als sechs Kindern bestehen; es dürfen jedoch pro Disziplin nur sechs Kinder eingesetzt werden. Jedes teilnehmende Kind darf nur in einer Gruppe starten. ~~Besteht eine Gruppe aus Mädchen und Knaben, so startet diese Gruppe unter den Knaben-Kategorien.~~

Mixed

6 bis max. 8 teilnehmende Kinder bilden eine Gruppe.

Pro Disziplin dürfen nur 6 Kinder eingesetzt werden.

Bei den Mixed-Gruppen müssen pro Disziplin mind. 3 Mädchen starten.

| <u>Kategorien</u> | <u>Alter</u> | <u>Alter Neu</u> |
|-------------------|----------------------|---------------------|
| Knaben Kat. C | 10-jährig und jünger | 9-jährig und jünger |
| Knaben Kat. B | 11- bis 13-jährig | 10- bis 12-jährig |
| Knaben Kat. A | 14- bis 17-jährig | 13- bis 16-jährig |
| Mädchen Kat. C | 10-jährig und jünger | 9-jährig und jünger |
| Mädchen Kat. B | 11- bis 13-jährig | 10- bis 12-jährig |
| Mädchen Kat. A | 14- bis 17-jährig | 13- bis 16-jährig |

3. Disziplinen

Der Gruppenwettkampf wird mit sechs bis acht Disziplinen angeboten. Der Organisator wählt sechs bis acht Disziplinen aus. **Zusätzlich ist es dem Veranstalter überlassen eine freie, von ihm entworfene Disziplin anzubieten.** Jede Gruppe absolviert fünf Disziplinen nach ihrer Wahl, muss aber bei der Anmeldung noch eine sechste Disziplin angeben, zwecks zu wenig gemeldeten Gruppen bei einer Disziplin. **Sind weniger als fünf Gruppen pro Kategorie am Start, wird diese Disziplin gestrichen.**

Es werden folgen 8 Disziplinen angeboten:

- Hindernislauf (1)
- Dreieckball (2)
- Ballzielwurf (3)
- Streetball (4)
- Korbeinwurf (5)
- Pendelstafette (6)
- Kettenlauf (7)
- Crossstafette (8)
- Die vom Veranstalter frei gewählte Disziplin

Zusätzlich wird die Kantonalstafette angeboten (9). ~~Zugelassen sind nur Kinder, welche den Gruppen-Wettkampf absolviert haben.~~

Die Regeln für die Durchführung der einzelnen Disziplinen sind im «Anhang zu den Weisungen für den Jugendsporttag (Gruppenwettkampf)» zu entnehmen. Diese können beim Chef Jugendsport ~~angefordert oder auf der Homepage der Sport Union Zentralschweiz eingesehen werden.~~~~Den Organisatoren werden sie zur Verfügung gestellt.~~

4. Disziplinenhelfer

Alle angemeldeten Vereine müssen pro 20 Teilnehmer einen Helfer stellen. Wenn die festgelegte Anzahl Helfer nicht gestellt werden kann, ist eine Entschädigung von Fr. 100.- zu entrichten. Es ist dem Veranstalter aber überlassen die Disziplinenhelfer aus den eigenen Reihen zu stellen.

5. Rangierung

Die Gruppen werden nach der Gesamtpunktzahl je Kategorie rangiert. Sieger wird, wer am wenigsten Rangpunkte erreicht. Bei Punktegleichheit entscheidet die Anzahl der besseren Klassierungen in den einzelnen Disziplinen.

6. Auszeichnungen

Alle Teilnehmer ~~am Gruppenwettkampf erhalten einen Erinnerungspreis. Die ersten drei rangierten Gruppen pro Kategorie erhalten einen speziellen Erinnerungspreis. und der Kantonalstafette erhalten eine Medaille.~~

7. Einsatz

| | Alt | Neu |
|-----------------------------|----------|----------|
| Gruppenwettkampf je Gruppe: | Fr. 25.- | Fr. 60.- |
| Kantonalstafette je Gruppe: | Fr. 15.- | Fr. 40.- |

8. Patronat

Die Organisatoren haben die vom Vorstand eingegangenen Patronate mit Firmen oder Organisationen zu berücksichtigen und die damit verbundenen Verpflichtungen zu akzeptieren und zu erfüllen. Dem OK werden die entsprechenden Patronatsverträge rechtzeitig zugestellt.

9. Sicherheit

~~Der Chef Jugendsport oder eine ihn vertretende Stelle nimmt den Wettkampfplatz am Vortag ab.~~ Es wird empfohlen, mit einer oder mehreren Gruppen des Organisations, einen Probelauf zu absolvieren.

10. Schiedsgericht

Für die Rangierung ist der Organisator zuständig. Bei Rekursen und Beschwerden, welche nicht mit vorliegender Weisung bereinigt werden können, entscheidet der Chef Jugendsport oder die nächst höhere Instanz der Sport Union Zentralschweiz. Einsprachen sind am Wettkampftag schriftlich an den Organisator einzureichen.

11. Organisation

Der Organisator verfasst die Ausschreibung, ~~welche zirka 3. Monate vor dem Wettkampf~~

an alle Vereine des Verbandes zugestellt werden muss. Für die Werbung und die Berichterstattung ist der Organisator verantwortlich. Es wird empfohlen mit dem Medien- und Informationschef oder mit dem Sekretariat der Sport Union Zentralschweiz Kontakt aufzunehmen.

12. Versicherung Teilnehmer / Organisator

Versicherung ist Sache der Teilnehmer/-innen. Der Veranstalter lehnt jede Haftung für Unfälle, Sachschäden und Diebstähle ab.

Organisator: Ist der organisierende Verein Mitglied bei der SUS, hat dieser automatisch eine Vereinshaftpflichtversicherung. Das heisst, Personen- und Sachschäden die gegenüber Dritten verursacht werden sind abgedeckt.

13. Schlussbestimmungen

Änderungen dieser Weisung für Spezialfälle können vom Vorstand vorgenommen werden. Rekursinstanz ist die Konferenz.

~~Diese Weisung ersetzt alle früheren Reglemente und Weisungen und wird nach der Genehmigung durch die Konferenz vom 28. Februar 2002 in Kraft gesetzt.~~

Diese Weisung ersetzt alle früheren Reglemente und Weisungen und wird nach der Genehmigung durch die Herbstkonferenz vom 26. Oktober 2022 in Kraft gesetzt.

~~Ein Exemplar dieser Weisung wird allen Vereinen und Riegen der Sport Union Zentralschweiz zugestellt. Im Weiteren wird jeweils der Vertreter des Verbandes den Organisatoren unserer Verbandsanlässe bei Beginn der Organisationsarbeiten ein Exemplar überreichen.~~

Diese Weisung wird auf der Homepage der Sport Union Zentralschweiz zur Verfügung gestellt. Im Weiteren wird jeweils der Vertreter des Verbandes den Organisatoren unserer Verbandsanlässe bei Beginn der Organisationsarbeiten, falls gewünscht, ein Exemplar überreichen.

Genehmigt an der Herbstkonferenz der Sport Union Zentralschweiz vom 26. Oktober 2022

Wettkampfvorschriften des Jugendporttages (Gruppenwettkampf)

1. Hindernislauf

Versuch: 1

Gruppengröße: 6 Läuferinnen oder Läufer

Anlage: Halle, Hartplatz oder Rasen
Anlage auf Volleyballfeld

Bei Starts in der Halle richtet sich das Schuhwerk nach den Weisungen der Hallenverwaltung.

Ausführung: Startkommando: «Auf die Plätze – Fertig – Los». Nach dem Zieldurchlauf des 1. Läufers startet der 2. Läufer usw. Es dürfen keine Starthilfen verwendet werden.

Zeitzuschläge: Fehlstart 2 Sekunden
Berühren der Pfosten mit den Händen 1 Sekunde
Umgehen oder Auslassen eines Hindernisses 4 Sekunden

Es wird in Stafettenform gelaufen. Jeder Wettkämpfer läuft einmal. Das Berühren aller Markierungspfosten (keine Kippstangen) mit der Hand oder als Hilfe zum schnelleren Umlaufen ist verboten. Das Touchieren der Pfosten z.B. mit der Schulter oder dem Kopf wird nicht als Fehler geahndet. Bewertet wird die Totalzeit.

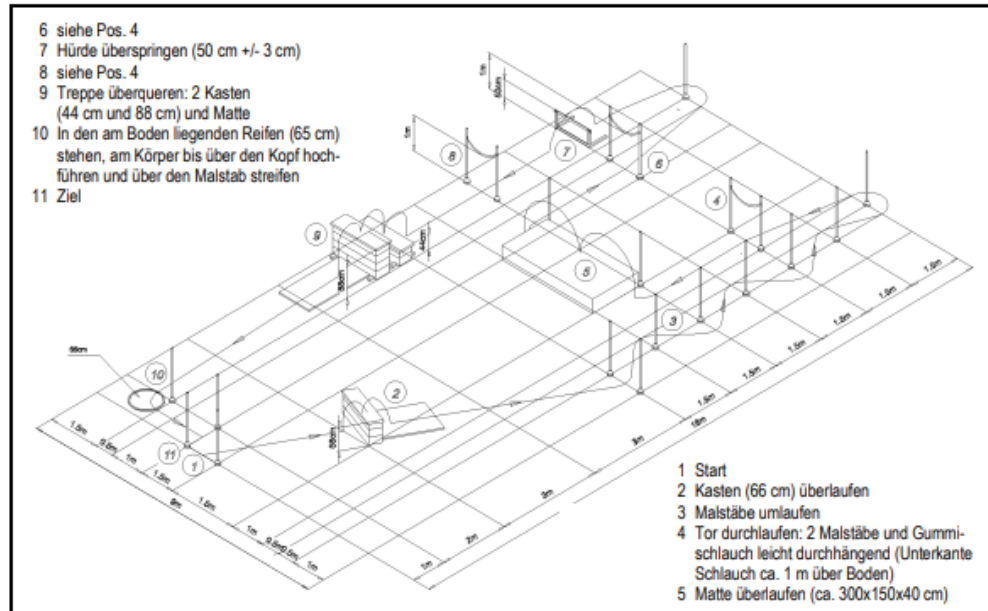

2. Dreieckball

Spielgerät: Handball

Spielfeld: Kat. A und Kat. B (Knaben und Mädchen): Gleichseitiges Dreieck mit 5.00 m Seitenlänge; Kat. C (Knaben und Mädchen): Gleichseitiges Dreieck mit 3.00 m Seitenlänge. Um Diskussionen betreffend Übertreten zu vorzukommen, muss das Dreieck eine geschlossene Konstruktion (z. B. Dachlatten) sein.

Spieldauer: 2 x 1 Minute, dazwischen 1 Minute Pause.

Wertung: Jeder gültige Wurf ergibt einen Punkt. Ungültiger Wurf oder Fang: Übertreten der Markierung oder Fallenlassen des Balles.

Durch das Abspielen des Balles mit der Hand oder beiden Händen zur rechten Gruppe und Laufen zur linken Gruppe wird das Passballspiel aufgelockert.

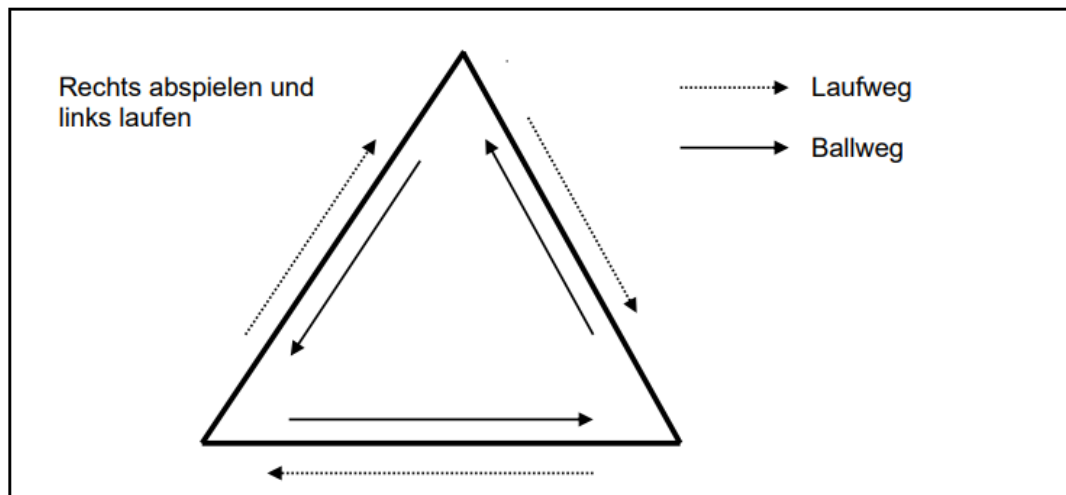

3. Ballzielwurf

Spielgerät: Tennisbälle

Zeitlimite: 3 Minuten

Anlage: Der Zielring mit 80 cm Durchmesser befindet sich 4.00 m (Kat. C) oder 5.00 m (Kat. A und B) hinter dem Abwurfbalken. Es werden Tennisbälle (80 g) verwendet. Die Bälle liegen 9.00 m hinter dem Abwurfbalken im Balldépot.

Ausführung: Nach dem Startzeichen nimmt das erste Kind einen Tennisball, rennt zum Abwurfbalken, wirft, rennt zurück und per Handschlag um den Malstab darf das nächste Kind einen Ball nehmen und starten. Das ankommende Kind stellt sich hinten in der Reihe an.

Wertung: Jeder direkt in den Ring geworfene Ball ergibt 1 Punkt.

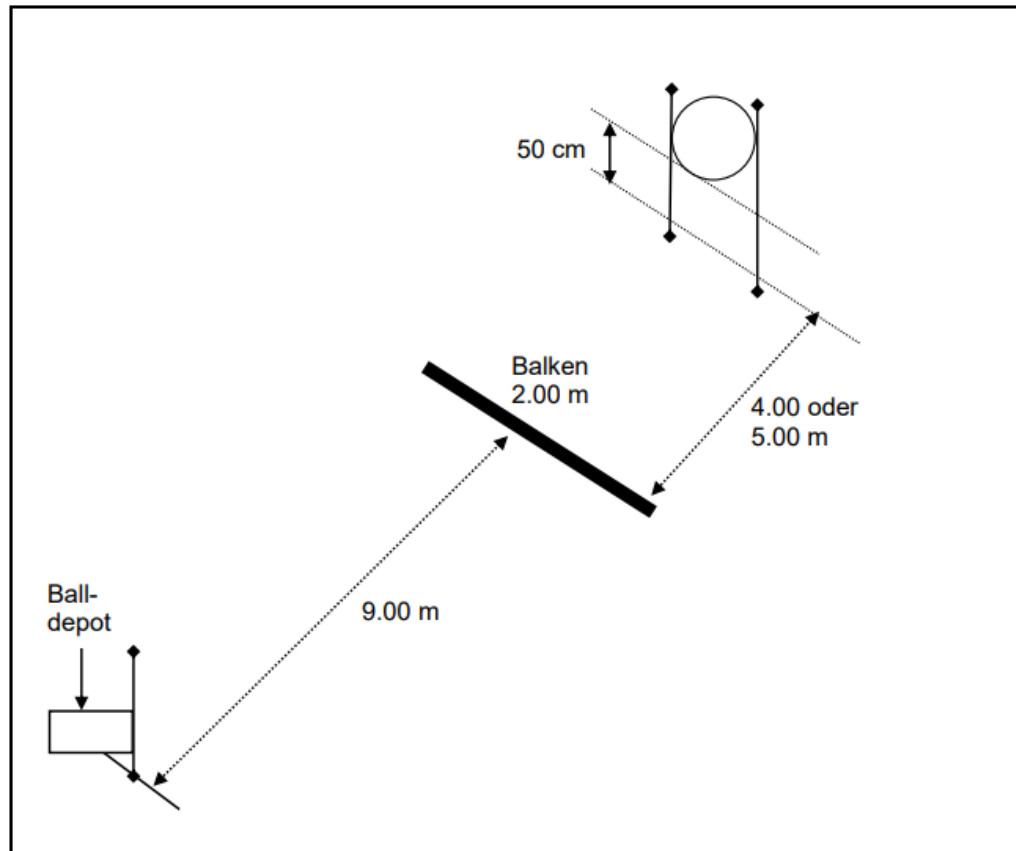

4. Streetball

Spielfeld: Rasen, Hartplatz oder Halle

Gruppengrösse: 6 Spielerinnen oder Spieler

Spieldauer: 3 Minuten

Spielgerät: 3 Basketbälle

Korbhöhe: 3.05 m mit Rückwand

Ausführung: 3 Spieler starten gleichzeitig mit dem Ball und rennen zum Korb. Jeder hat einen Wurf, nimmt seinen Ball, rennt zurück, um den Malstab herum und gibt den Ball an den nächsten Mitspieler weiter. Der Ball darf bei der Übergabe nicht geworfen werden. Das ankommende Kind stellt sich hinten an und wartet, bis es wieder an der Reihe ist. Pro Ball hat man nur einen Wurfversuch. Der Ball muss nicht geprellt werden.

Wertung: Jeder Treffer wird gezählt. Indirekte Treffer werden auch gezählt (1 Treffer = 1 Punkt). Bei unkorrekter Ballübergabe gibt es einen Strafabzug (1 Punkt).

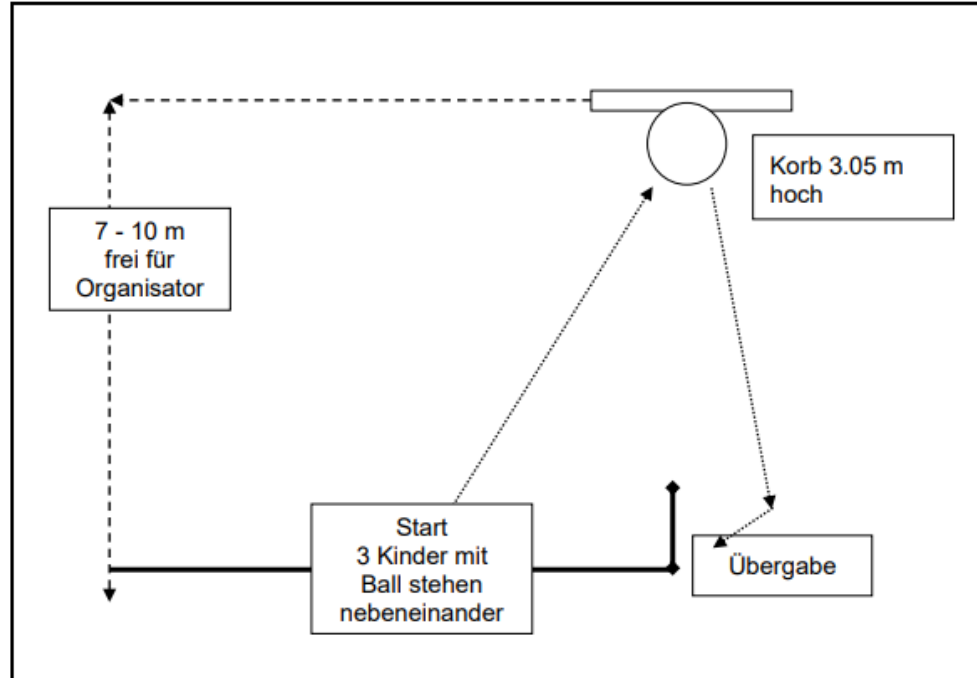

5. Korbeinwurf

Spielgerät: Basketball

Zeitlimite: 4 Minuten

Korbhöhe: 2.20 m

Ausführung: Jeder Wettkämpfer wirft solange, bis ein Korbwurf erzielt wird. Nach drei erfolglosen Versuchen startet jedoch der nächste Teilnehmer. Nach einem geglückten Versuch begibt sich der Werfer unter den Korb als Fänger und gibt die Bälle zurück, bis er vom nächsten Werfer abgelöst wird. Der Fänger schliesst sich hinten an.

Wertung: Jeder Treffer ergibt 1 Punkt. Falls vor Zeitablauf 20 Treffer erzielt werden, wird die Zeit gemessen.

Es wird in Stafettenform geworfen. Die Distanzen betragen in der Kat. A und B je 3.00 m, in der Kat. C 2.00 m. Die Korbhöhe ist für alle Kategorien bei 2.20 m (Oberkante des Korbes).

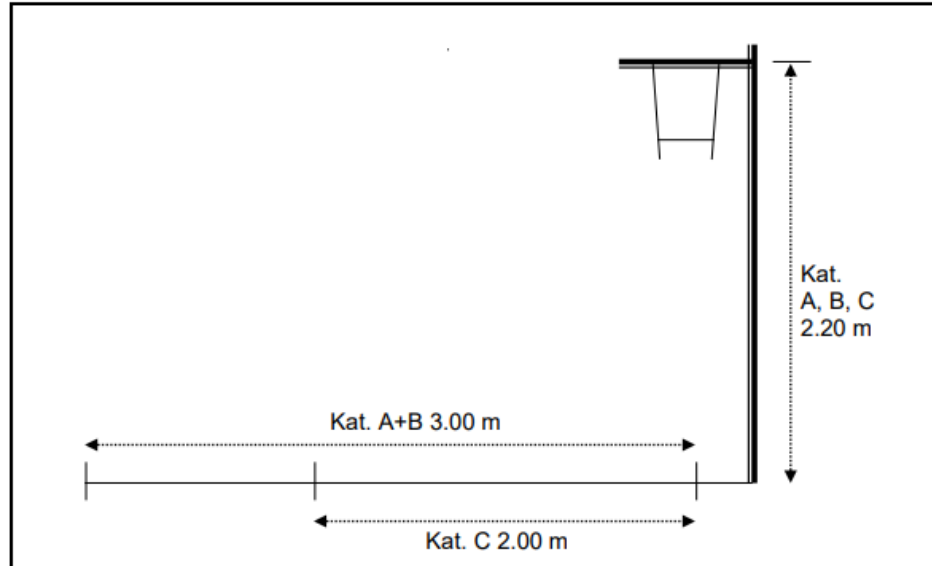

6. Pendelstafette

Jeder Wettkämpfer läuft 2 x 80 m (hin und zurück). Die Stafette wird mit der Stabübergabe um den Pfosten gelaufen. Knaben und Mädchen laufen getrennt. Bei Stabwechsel muss der Stab um den Pfosten gewechselt werden. Pro Fehler werden zwei Sekunden auf die Laufzeit aufaddiert. Beim dritten Fehlstart wird die Gruppe disqualifiziert. Bewertet wird die Totalzeit der Gruppe.

7. Kettenlauf

Versuch: 1

Gruppengröße: 6 Läuferinnen oder Läufer

Anlage: Halle, Hartplatz oder Rasen
Anlage auf Volleyballfeld (18 x 9 m)

Ausführung: Aufstellung je 2 Läufer am Start, im Übergaberaum A+B. Der Lauf erfolgt immer von einer Position zur nächsten. In den Feldern A+B ist die Übergabe an den nächsten Läufer. Ankommende Läufer müssen den Übergaberaum nicht betreten. Ab Feld B laufen die Wettkämpfer um den Malstab und danach durch die Startpassage bis zum Kasten, wo das Material gewechselt oder zurückgelegt wird. Zwecks Kontrolle, pro Feld ein Spielband anziehen.

Ablauf: Start der zwei Läufer hinter der Grundlinie, bis zum Kasten. Je eine Hantel herausnehmen, individuell laufen, in Feld A Hantel übergeben, zu Feld B rennen und Hantel übergeben. Am Schluss der Runde Hantel in den Kasten zurücklegen und je 1 Tennisball und 1 Medizinball herausnehmen. Gleich weiterfahren wie mit der Hantel. Fliegt das Material aus dem Kasten, muss man es wieder hinein legen. Am Schluss dieser Runde Bälle in den Kasten legen, sofort bei Feld A+B vorbeilaufen, wo je eine Läufer mit Handfassen hinten anhängt zur Kette = 2 x 3. Weiterlaufen bis zum Kasten, Deckel aufsetzen.

Ende: Der Schlusspfiff erfolgt, sobald alle 6 Läufer sich auf dem Kasten befinden (alle Füße ab Boden).

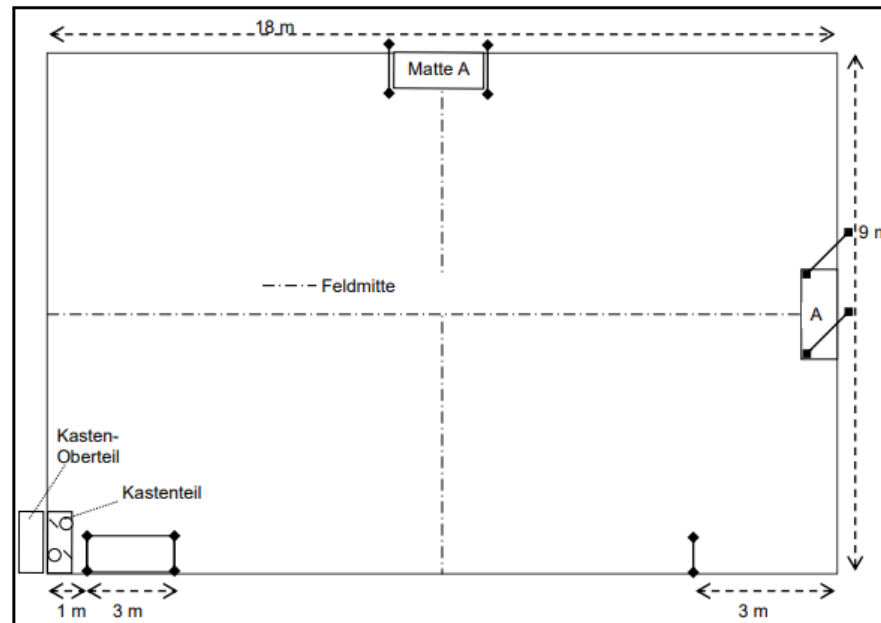

| | | |
|----------------|-------------------------------------|------------|
| Zeitzuschläge: | – Kette reisst vor Startpassage | 2 Sekunden |
| | – Malstab umwerfen | 1 Sekunde |
| | – Feld A oder B vorzeitig verlassen | 2 Sekunden |
| | – Eckmalstab auslassen | 2 Sekunden |
| | – Startpassage auslassen | 2 Sekunden |
| | – Material liegen lassen | 2 Sekunden |

8. Crossstafette

Die Stafette hat eine Länge von zirka 700 bis 1000 m zu betragen. Die Strecke ist in 6 Abschnitte aufgeteilt. Jeder Läufer absolviert einen Streckenabschnitt. Als Übergabe dient ein Spielband. Der Übergaberaum ist zu markieren.

1. Läufer Sackhüpfen
2. Läufer Hürdenlauf (z.B. ein hochkantgestelltes Kastenelement)
3. Läufer Cross (Kies, Treppe, Naturweg usw.)
4. Läufer Berglauf
5. Läufer Tallauf
6. Läufer 80 m Pendellauf (3 x 20 m + 20 m Schlusslauf)

Die Zeitmessung erfolgt beim Erreichen der Ziellinie durch den Schlussläufer.

9. Kantonalstafette

Im Anschluss an den ordentlichen Gruppenwettkampf findet die Kantonalstafette statt.

Kategorien: Jeweils Knaben, ~~oder Mädchen~~, sowie Mixed, welche 14-16-jährig und jünger sind.

Allgemeines: Pro Verein oder Riege dürfen nur zwei Mannschaften mit je 8 Läuferinnen oder Läufern starten (~~eine Gruppe Mädchen und eine Gruppe Knaben~~). Mixedgruppen starten mit der Knabekategorie.

Alter Nur teilnehmende Kinder vom Gruppenwettkampf sind für den Start berechtigt.

Die Distanz für alle beträgt 2 x 80 m (hin und zurück). Die Stafette wird mit der Stabübergabe um den Pfosten gelaufen. *Knaben und Mädchen laufen getrennt*. Beim Stabwechsel muss der Stab um den Pfosten gewechselt werden. Pro Fehler werden 2 Sekunden auf die Laufzeit aufaddiert. Beim dritten Fehlstart wird die Gruppe disqualifiziert. Die fünf zeitschnellsten Gruppen bestreiten den Final.

Besonderes: Die Benützung von Nagel- oder Nockenschuhen für alle Disziplinen ist verboten. Benützer derselben werden disqualifiziert.

Genehmigt an der Herbstkonferenz der Sport Union Zentralschweiz 26.10.2022, tritt sofort in Kraft und ersetzt die Wettkampfvorschriften vom 01.06.2010.

4. Mitgliederbeiträge / Budget 2023

| Beiträge ab 01.01.2021 | | |
|----------------------------------|--------|--------|
| | 2022 | 2023 |
| | CHF | CHF |
| Vereinspauschale | 30.00 | 30.00 |
| Wird auch im Jahre 2023 erlassen | | |
| Mitgliederbeiträge: | | |
| Aktive | 2.00 | 2.00 |
| Kinder / Jugendliche | Gratis | Gratis |
| Gönnermitglieder | Gratis | Gratis |



Budget 2023

Sport Union Zentralschweiz

| | Rechnung 2021 | Budget 2022 | Budget 2023 |
|--------------------------------------|------------------|------------------|------------------|
| EINNAHMEN | CHF | CHF | CHF |
| Mitgliederbeiträge | 10'725.00 | 10'500.00 | 10'000.00 |
| Sport Toto | 18'000.00 | 18'000.00 | 17'000.00 |
| Kurse Ausbildung | 0.00 | 200.00 | 200.00 |
| Unihockey | 0.00 | 500.00 | 500.00 |
| Covid -19 Stabilisierungspaket Sport | 2'860.00 | 2'860.00 | 2'860.00 |
| Diverse Erträge | 0.00 | 0.00 | 0.00 |
| Kapitalerträge | 11.19 | 0.00 | 0.00 |
| | 31'596.19 | 32'060.00 | 30'560.00 |

| AUSGABEN | Rechnung | Budget | Budget |
|---------------------------|------------------|------------------|------------------|
| | 2021 | 2022 | 2023 |
| Verbandsleitung | 4'732.20 | 7'000.00 | 6'500.00 |
| Administration | 10'080.00 | 10'100.00 | 10'500.00 |
| Sozialleistungen | 1'212.70 | 1'200.00 | 1'300.00 |
| Versicherungen | 187.60 | 250.00 | 250.00 |
| Abgaben/Beiträge | 150.00 | 300.00 | 300.00 |
| Delegiertenversammlung | 3'346.45 | 8'000.00 | 7'500.00 |
| Konferenzen | 1'031.70 | 1'000.00 | 1'000.00 |
| Archiv- u. Sitzungszimmer | 959.20 | 1'000.00 | 1'000.00 |
| Porto & Büromaterial | 575.25 | 800.00 | 800.00 |
| Telefon | 154.30 | 250.00 | 250.00 |
| Homepage | 177.45 | 250.00 | 250.00 |
| Bankspesen | 0.00 | 10.00 | 10.00 |
| Verein des Jahres | 500.00 | 500.00 | 500.00 |
| Erläss Vereinspauschale | 1'970.00 | 1'900.00 | 1'800.00 |
| Diverses | 25.00 | 600.00 | 600.00 |
| | | | |
| | 25'101.85 | 33'160.00 | 32'560.00 |

Zusammenfassung

| | Rechnung 2021 | Budget 2022 | Budget 2023 |
|-----------------|---------------|-------------|-------------|
| Total Einnahmen | 32'596.19 | 32'060.00 | 30'560.00 |
| Total Auslagen | 25'101.85 | 33'160.00 | 32'560.00 |
| Mehrausgaben | | -1'100.00 | -2'000.00 |
| Mehreinnahmen | 6'494.34 | | |



5. Jahresprogramm 2022/23

- Jugileitertreffen der Sport Union Zentralschweiz 2.11.2022 Emmenbrücke
- 2. Forum Sport Union Schweiz 12. November 2022 Olten
- Wintersporttag Sport Union Schweiz 18.02.23 Engelberg
- 13. Delegiertenversammlung Sport Union Zentralschweiz 11. März 2023 Gettnau
- Kurs «neuer Schwung mit Kleingeräten» 18. März 2023 Beckenried
- 108. Delegiertenversammlung Sport Union Schweiz 22. April 2023 Muotathal
- Sportweekend Sport Union Schweiz 29. + 30. April 2023 Kerenzerberg
- Jugitag Sport Union Zentralschweiz 14. Mai 2023 Grosswangen
- Kantonaler Jugitag Zug 21. Mai 2023 Menzingen
- Sportfest 2023 9.-11. Juni 2023 Oberried
- 11. Jugifinaltag 26.8.2023 (letzter) Düdingen
- Herbstkonferenz Sport Union Zentralschweiz 25. 10 2023 Emmenbrücke
- Jugileitertreffen der Sport Union Zentralschweiz 8.11 2023 Emmenbrücke

Jahresprogramm 2024

- 22. Schweizer Sportfest 14. – 16. Juni 2024

Wünnewil / Bösinggen / Gurmels



Vergabe der Anlässe 2023-2025

- Delegiertenversammlung
 - 2023 Samstag, 11. März in Gettnau
 - 2024 Raum Obwalden / Nidwalden
 - 2025 Raum Zug

- Zentralschweizer Jugitag
 - 2023 Grosswangen
 - 2024 Rothenburg
 - 2025 Inwil
 - 2026 Eschenbach



5. Kerngruppe/ Personelles

- **Kerngruppe**
- Umsetzung der gemeinsamen Interessen aller Vereine der Sport Union Zentralschweiz
- Drei Kommissionen
 - Jugendsport
 - Erwachsenensport I
 - Erwachsenensport II/ Aktiv ab 55
- 5-7 Vertretern unterschiedlicher Vereine
- eine Person hat Einsitz in den Vorstandssitzungen mit Stimmrecht
- Vertreter erhalten keine weiteren Vorstandsaufgaben
- Mitdenken ist vor allem gefragt. Aufgaben können an Sekretariat SUZS delegiert werden.
- Projektphase 3 Jahre

Folgende Kernanliegen sind thematisch pro Kommission vorgesehen:

- **Jugendsport**
 - Sicherstellung der jährlichen Durchführung des Jugitages
 - Weiterentwicklung des Jugitages
 - Ggf. Erarbeitung neuer Angebote für den Jugendsport
- **Erwachsenensport I**
 - Vertiefte Bearbeitung der Idee «Luuszapfe Cup für Aktive»
 - Vertiefte Bearbeitung der Idee «Event Fit-Turnen»
 - Vertiefte Bearbeitung der Idee «Gruppenwettkampf / Mixt-Wettkampf für Aktive»
- **Erwachsenensport II / Aktiv ab 55**
 - Austauschplattform für Ideenaustausch schaffen
 - Impulse für neue spannende Trainingsformen (Aus- und Weiterbildung)
 - Erfahrungsaustausch ermöglichen

Vorstand SUZS

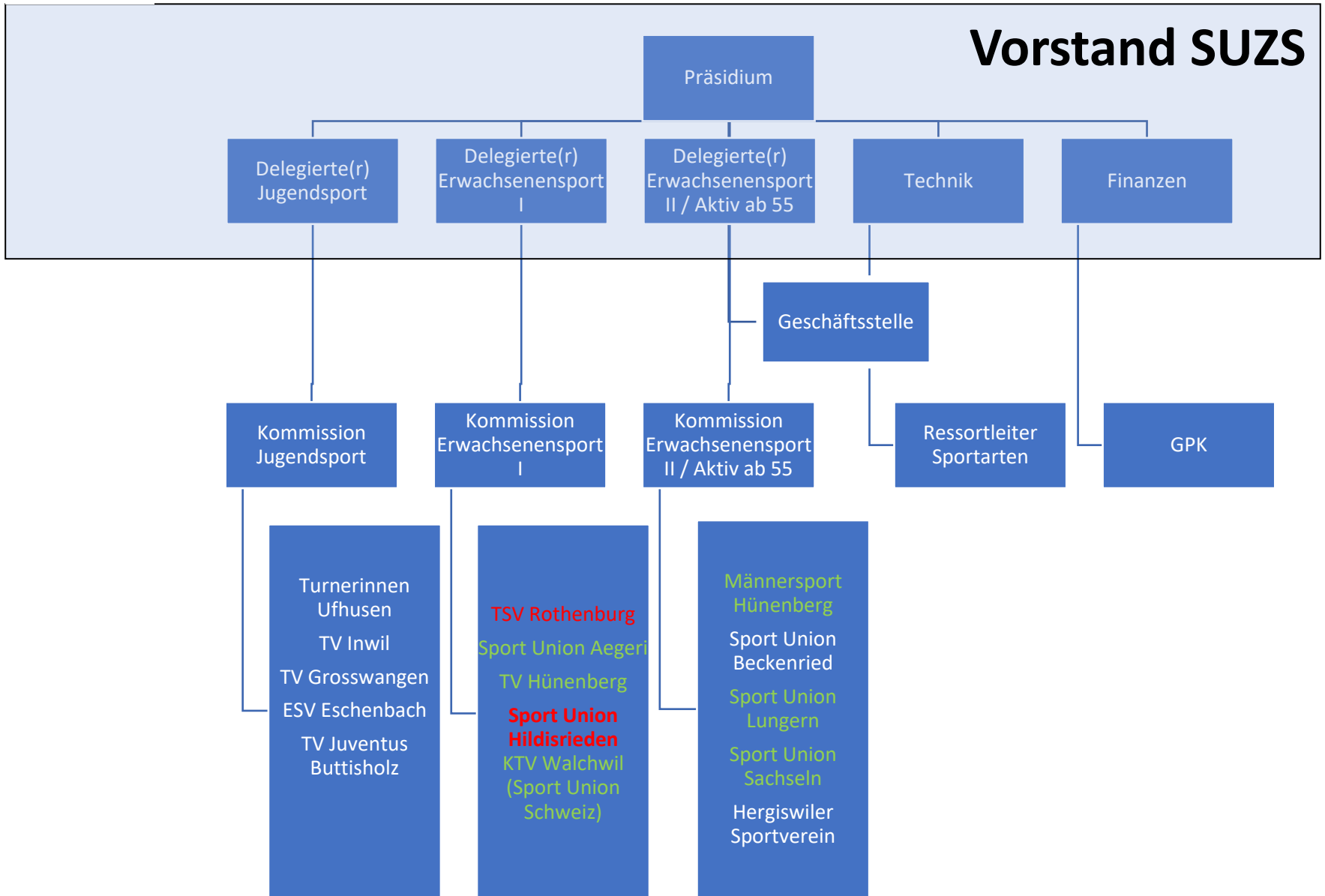

5. Personelles

Immer noch offene Aemter:

- Vorstand:
- Präsident/in
 - Vice -Präsident / in
 - Kommunikation
- Verbandsleitung: - Netzballverantwortliche
- Personalkommission: - abwarten



Personelles

Personalkommission

????

Erwachsenensport (Kurse/Ausbildung)

Lesley Isenschmid

J+S

Kurt Kneubühler

Jugendsport (Jugendriegeleitertreff, Jugitag)

Sabrina Karli

Vorschulturnen

Angelika Brütsch



Personelles

Ringen

Marcel Stadelmann

Volleyball

Claudia Huwyler

Unihockey

Christan und Tobias Amrein

Netzball

[vakant](#)

Fähnrich

Walter Betschart



7. Aussprache / Verschiedenes

Vereinsvergleich 2022

Der innovative Service der Sport Union Schweiz



Jetzt weiss ich, weshalb wir keine neuen Vorstandsmitglieder finden. Wir bezahlen keine Spesen, während andere hohe Entschädigungen entrichten!

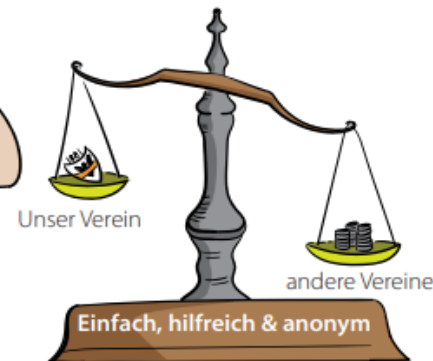

Und so geht es:

1. Umfrage ausfüllen (Dauer ca. 10 Min.)
2. (Externer Verein: CHF 5.– einzahlen auf Konto CH35 8080 8004 8322 6671 0)
3. Du erhältst deinen Vereinsvergleich im Dezember

Kosten: Kostenlos für Vereine der SUS
Fr. 5.– für Externe als Aufwandsbeitrag

Datenanonymität: Deine Daten fliessen nur in die Durchschnittswerte ein. Der Vereinsname und die Details werden nicht veröffentlicht!

Frist: Teilnahme bis Ende November 2022 möglich

Weitere Infos unter:
sportunionschweiz.ch/mitglieder/vereinsvergleich.html



Sport Union Schweiz
Rüeggisingerstrasse 45
6020 Emmenbrücke
Tel. 041 260 00 30
info@sportunionschweiz.ch

Vereinsstatuten – Ethik

Artikel 24:

Die Sport Union Schweiz setzt sich für einen gesunden, sauberen, respektvollen, fairen und erfolgreichen Sport ein. Sie lebt diese Werte vor, indem sie - sowie ihre Organe und Mitglieder – dem Gegenüber mit Respekt begegnet, transparent handelt und kommuniziert. Die Sport Union Schweiz anerkennt die aktuelle «Ethik-Charta» des Schweizer Sports und verbreitet deren Prinzipien in bei ihren Mitgliedern. Die Sport Union Schweiz, ihre direkten und indirekten Mitgliedsorganisationen und alle in Artikel 1 Absatz 4 des Ethik-Statuts des Schweizer Sports ("Ethik-Statut") genannten Personen unterstehen dem Ethik- Statut. Die Sport Union Schweiz sorgt dafür, dass alle diese Personen, soweit sie der Sport Union Schweiz angehören oder zugerechnet werden können, das Ethik-Statut anerkennen und befolgen. Mutmassliche Verstösse gegen das Ethik-Statut werden von Swiss Sport Integrity untersucht. Die Disziplinarkammer des Schweizer Sports (nachfolgend: Disziplinarkammer) ist für die Beurteilung

.....





2. Staffel Fairgate Schulung im November 2022

11.10.2022 | Schweiz News

Die zweite Staffel der Benutzerschulung für unsere neue Vereins- und Verbandssoftware Fairgate wird im November 2022 durchgeführt.

Mitte 2022 hat die Sport Union Schweiz ihre Mitgliederverwaltung erfolgreich auf die Vereins- und Verbandssoftware Fairgate umgestellt.

Damit wird die Mitgliedermeldung ab 2023 definitiv nur noch über Fairgate erfolgen.

Interessierte Personen (idealerweise die verantw. Person für die Mitgliedermeldung) der Vereine sind nun zur Schulungsphase 2 ein. In einer kurzen 1-stündigen werden euch die wichtigsten Funktionalitäten von Fairgate gezeigt. Anschliessen könnt ihr bereits mit Fairgate arbeiten.

Gerne laden wir dich zur Schulung ein. Die Schulung findet online an folgenden Daten statt:

- Mittwoch, 09. November 2022, 19.00-20.00 Uhr
- Montag, 14. November 2022, 19.00-20.00 Uhr
- Donnerstag, 17. November 2022, 19.00-20.00 Uhr
- Dienstag, 22. November 2022, 19.00-20.00 Uhr

Melde dich bis zum 31. Oktober 2022 für die Fairgate-Schulung [hier](#) an.

Wintersporttag

Sport Union Schweiz

Samstag, 18.02.2023, Engelberg



Tagesprogramm:

- 09.30 Eintreffen Talstation Titlis-Bahnen Engelberg (Welcome-Desk SUS)
- 10.15 Bahnfahrt Trübsee
- 11.00 Mittagessen Rest. Alpstübli
- 12.00 Wahlaktivitäten
- Geführter Schneeschuhtrail auf den Bitzistock (sportlich, ca. 3 Std.)
 - Winterwandern (gemütlich, ca. 1 Std. um den Trübsee)
 - optional: freies Skifahren
- 15.45 Treffpunkt Trübsee Station
- Ca. 16.00 Talfahrt nach Engelberg
- Ca. 17.00 Fondue-Essen, Hotel-Restaurant Hahnenblick, Engelberg
- Änderungen vorbehalten

Zusatzoptionen:

- freies Skifahren (Skipass separat bezahlbar)
- Übernachtung Hotel Hahnenblick, Engelberg (direkt an der Langlauf-Loipe)

Kosten:

Fr. 120.00 (Berg- / Talfahrt, Geführtes Sportprogramm, Mittag- und Abendessen exkl. Getränke)

Leitung/Auskunft:

Annemarie Käslin, ZV-Mitglied SUS, und Team Geschäftsstelle Sport Union Schweiz, Tel. 041 260 00 30

Anmeldung:

bis 31.12.2022 an Sport Union Schweiz

Weitere Infos und Anmeldung:

www.sportunionschweiz.ch/anlaesse/wintersporttag



www.sportunionschweiz.ch





Rita Sticher





Neue Mitgliederbeiträge 2024

Sport Union Schweiz

Gründe für Überarbeitung

- Vereinfachung der Beitragsstruktur
- Bessere Berücksichtigung der Leistungsbezüge
Aktive ohne Fachlizenz machen 24 % der Mitglieder aus, zahlen aber 84 % der Beiträge (ohne Vereinspauschale)
Jugendliche und Kinder profitieren stark von unseren Kursen und Anlässen, bezahlen aber nichts
- Diskussion der Doppelmitgliedschaften
- **Keine** generelle Erhöhung der Beiträge

Neue Mitgliederbeiträge 2024

Vereinfachung

- Pflichtabo der Verbandszeitung wird in den Grundbeitrag integriert
- Die Kategorie der Sponsoren und Gönner wird bei der Mitgliedermeldung gestrichen (Das sind keine Vereinsmitglieder im eigentlichen Sinn)
- Die Vereinspauschale wird beibehalten, aber vereinfacht
- Aktive ab 55 zahlen $\frac{2}{3}$ des Betrags der Aktiven ohne Lizenz (auf ganze Fr abgerundet)

Neue Mitgliederbeiträge 2024

Bessere Berücksichtigung der Leistungsbezüge

- Jugendliche unter 16 und Kinder bezahlen neu 2 Fr und müssen namentlich gemeldet werden
- Aktive Ehrenmitglieder bezahlen neu 10 Fr
- Aktive mit Lizenz Mannschaftssport zahlen im Prinzip den gleichen Betrag wie Aktive ohne Lizenz, abzüglich Lizenzkosten
- Mit Ausnahme vom Netzbball sind alle Lizenzen teurer als der Beitrag für Aktive ohne Lizenz
- Somit zahlen Netzbballspieler neu den Beitrag für Aktive ohne Lizenz minus 20 Fr. Die übrigen Mannschaftsspieler mit Lizenz bleiben beitragsfrei

Neue Mitgliederbeiträge 2024

Neue Beiträge (1)

| | |
|---|----|
| • Aktive ohne Lizenz | 35 |
| • Aktive ab 55 | 23 |
| • Aktive mit Lizenz Einzelsport | 13 |
| • Aktive mit Lizenz Netzbball | 15 |
| • Aktive mit Lizenz Mannschaftssport übrige | 0 |
| • Kinder und Jugendliche unter 16 | 2 |
| • Passivmitglieder | 0 |
| • Ehrenmitglieder aktiv | 10 |
| • Ehrenmitglieder passiv | 0 |
| • Freiwilliges Abo Verbandszeitung | 25 |

Neue Mitgliederbeiträge 2024

Neue Beiträge (2)

- Vereinspauschale 100 Fr für 1 - 30 aktive zahlende Mitglieder
50 Fr pro weitere 30 aktive zahlende Mitglieder
(Kinder und Jugendliche werden nicht mitgezählt)
- Summe der Beiträge 2022 417'390 (ohne Berücksichtigung von
neu 420'431 Doppelmitgliedschaften)
- Im Vergleich zum STV, SVKT und SATUS sind die Beiträge nach wie vor sehr attraktiv

Neue Mitgliederbeiträge 2024

Vereinspauschalen aktuell

- Aktuell nichtlineares System mit folgenden Stufen:

| | |
|---|------------|
| 1 – 20 beitragspflichtige Mitglieder | Fr. 90.00 |
| 21 – 30 beitragspflichtige Mitglieder | Fr. 120.00 |
| 31 – 40 beitragspflichtige Mitglieder | Fr. 150.00 |
| 41 – 50 beitragspflichtige Mitglieder | Fr. 180.00 |
| 51 – 60 beitragspflichtige Mitglieder | Fr. 210.00 |
| 61 – 80 beitragspflichtige Mitglieder | Fr. 240.00 |
| 81 – 100 beitragspflichtige Mitglieder | Fr. 270.00 |
| 101 – 130 beitragspflichtige Mitglieder | Fr. 300.00 |
| 131 – 160 beitragspflichtige Mitglieder | Fr. 330.00 |
| 161 – 200 beitragspflichtige Mitglieder | Fr. 360.00 |
| 201 – 250 beitragspflichtige Mitglieder | Fr. 390.00 |
| ab 251 beitragspflichtigen Mitgliedern zusätzlich pro 50 weitere Mitglieder | Fr. 30.00 |

Neue Mitgliederbeiträge 2024

Vereinspauschalen neu

- Neu lineares System mit folgender Abstufung (siehe Grafik):
 - 100 Fr für 1 - 30 aktive zahlende Mitglieder
 - 50 Fr pro weitere 30 aktive zahlende Mitglieder
 - (Kinder und Jugendliche werden nicht mitgezählt)
- Höchste Beiträge:
 - bisher zahlte 1 Verein über 400 Fr, neu sind es 3
- Die meisten Vereine mit den höchsten Vereinspauschalen zahlen gesamthaft weniger als bisher

Neue Mitgliederbeiträge 2024

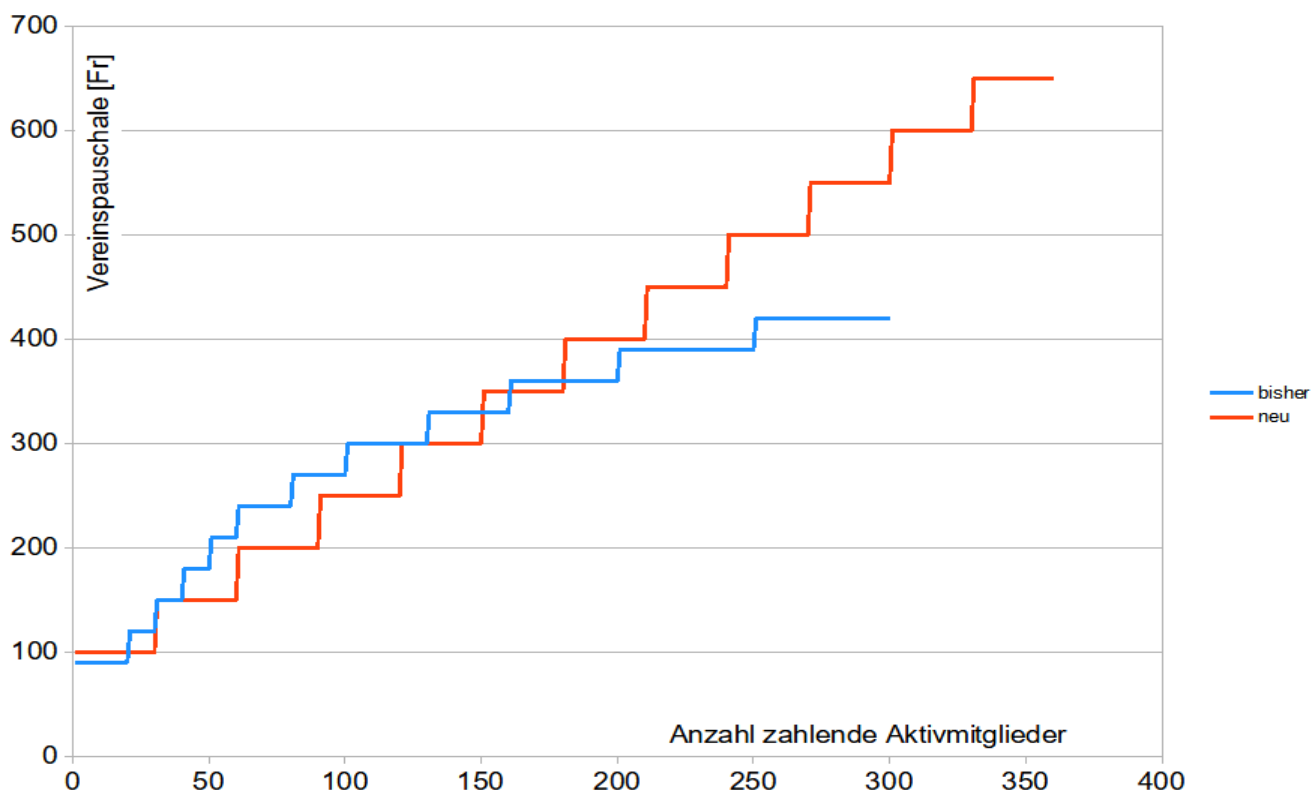

Neue Mitgliederbeiträge 2024

Auswirkungen auf Vereine in %

- Total 191 Vereine (2022)
- 122 Vereine zahlen weniger oder maximal 2 % mehr als bisher
- 39 Vereine zahlen zwischen 2.1 und 10 % mehr als bisher
- 16 Vereine zahlen zwischen 10.1 und 20 % mehr als bisher
- 14 Vereine zahlen über 20 % mehr als bisher

Betroffen sind vor allem die Vereine mit vielen Netzballspielerinnen, Kindern und Jugendlichen

Neue Mitgliederbeiträge 2024

Auswirkungen auf Vereine in Fr pro gemeldetem Mitglied

- Total 191 Vereine (2022)
- 139 Vereine zahlen weniger oder maximal 0.5 Fr mehr als bisher
- 19 Vereine zahlen zwischen 0.51 und 1.00 Fr mehr als bisher
- 20 Vereine zahlen zwischen 1.01 und 2.00 Fr mehr als bisher
- 13 Vereine zahlen über 2.00 Fr mehr als bisher

Betroffen sind vor allem die Vereine mit vielen Netzballspielerinnen, Kindern und Jugendlichen

Höhere Beiträge sollen den Mitgliedern belastet und nicht von den Vereinen getragen werden

Neue Mitgliederbeiträge 2024

Doppelmitgliedschaften

- Doppelmitgliedschaften mit STV, SVKT und SATUS sind nach wie vor möglich
- Jeder Verein, der bei der Sport Union Mitglied ist, meldet bei uns alle Mitglieder
- Doppelmitglieder sind zusätzlich als solche zu melden
- Der zu gewährende Rabatt wird von Fall zu Fall festgelegt und beträgt maximal 50 % des Gesamtbeitrages

Neue Mitgliederbeiträge 2024

Vorgehen

- Auftrag für Erarbeitung eines neuen Modells für die Mitgliederbeiträge (24. Feb. 2021)
- Erarbeitung eines Vorschlags in einer Arbeitsgruppe mit
 - Team 1 mit den 5 Präsidenten der RV (Mai – November 2021)
 - Team 2 mit 8 Vereinspräsidenten aus allen RV (Januar – April 2022)
- Bearbeiten von offenen Punkten durch GL und ZV
- Verabschiedung des neuen Mitgliederbeiträge durch den ZV (Juni 2022)
- Information der RV und Vereine (Herbst 2022 – Frühling 2023)
- Genehmigung der neuen Beiträge an der DV am 22. April 2023
- **Inkraftsetzung am 1. Januar 2024**

Neue Mitgliederbeiträge 2024

Vergleich Beiträge SUS, STV, SVKT, SATUS

| Kategorie | SUS bisher | SUS neu | STV | SVKT | SATUS |
|--|------------|-----------|-----------|-----------|-----------|
| Aktiv ohne Lizenz | 38 * | 35 | 48 | 63 | 87 |
| Aktiv ab 55 | 24 * | 23 | 48 | 63 | 87 |
| Aktiv mit Lizenz Einzelsport | 13 ** | 13 | 20 | 35 | 53 |
| Aktiv mit Lizenz Netzbball | 0 *** | 15 | 20 | 35 | 53 |
| Aktiv mit Lizenz Mannschaftssport übrige | 0 *** | 0 | 20 | 35 | 53 |
| Plusport | wie aktiv | wie aktiv | 13 | ??? | ??? |
| Aktiv Jugend (bis 16) | 0 | 2 | 16 | 16 | 22.50 |
| EIKi | 0 | 2 | 16 | 28 | ??? |
| Ehrenmitglieder aktiv | 0 | 10 | wie aktiv | wie aktiv | wie aktiv |
| Ehrenmitglieder passiv | 0 | 0 | 0 | 0 | 3 |
| Passivmitglieder | 0 | 0 | 0 | 0 | 3 |
| Vereinspauschale | 90- 450 | 100-650 | 0 | 0 | 0 |

* inkl. 10 Fr für Abo Verbandszeitung

** 10 Fr + 30 % Abo Verbandszeitung

*** beitragsfrei, aber 1 Person pro Mannschaft muss als Aktiv ohne Lizenz gemeldet werden

Auf Wiedersehen

am 11. März 2023 in
Gettnau

